



2022H17000007

<p>zen garaian Maria Inmaculada ikastetxea zen eta irakaskuntza- eta erlijio-erabilerara zegoen zuzendua.</p> <p>Maria Inmaculada ikastetxea itxi zutenetik hainbat pauso eman eta akordioak lortu dira Zarauzko Udala eta aurreko jabeen artean:</p> <ul style="list-style-type: none"> • 2013ko abuztuaren 14an Alkatetzak hitzarmena sinatu zuen “Compañía de las Hijas de la Caridad de San Vicente Paul de la Provincia Canónica de San Sebastián “ erakundearekin, eta hark doan laga zion Udalari eraikinaren erabilera egitea. • 2019ko martxoaren 28an egindako osoko bilkuran erabaki zen “Compañía de las Hijas de la Caridad de San Vicente Paul de la provincia canónica de San Sebastián“ konpainiarekin Konpromisoen Akordioa onartzea, Musika eta Dantza Eskola gisa erabiliko zen higiezina erosteko." • Azkenik, 2019ko abenduaren 10an sinatu ziren erosketaren eskriturak. <p>Area horretako ekipamenduetako eraikuntzen eta lursailen multzoa gaur egun duten erabilerara zuzentzen dira irizpide orokor gisa.</p> <p>Halaber, plan orokorrak beste hainbat proposamen jaso zituen ekipamendu hauen handitzea ahalbidertzeko.</p>	<p>Zarautz el colegio María Inmaculada y estaba destinado a uso docente y religioso.</p> <p>Desde el cierre del colegio María Inmaculada se han dado varios pasos y se han llegado a acuerdos entre el Ayuntamiento de Zarautz y sus anteriores propietarios:</p> <ul style="list-style-type: none"> • El 14 de agosto de 2013 la Alcaldía firmó un convenio con la Compañía de las Hijas de la Caridad de San Vicente Paul de la Provincia Canónica de San Sebastián, que cedió gratuitamente al Ayuntamiento el uso del edificio. • En sesión plenaria celebrada el 28 de marzo de 2019 se acordó aprobar el Acuerdo de Compromisos con la Compañía de las Hijas de la Caridad de San Vicente Paul de la provincia canónica de San Sebastián para la adquisición del inmueble destinado a Escuela de Música y Danza. • Finalmente, el 10 de diciembre de 2019 se firmaron las escrituras de compra. <p>El conjunto de edificaciones y terrenos de los equipamientos del área se destinan como criterio general a su uso actual.</p> <p>Asimismo, el Plan General recogió otras propuestas para posibilitar la ampliación de estos equipamientos.</p> <p>La propuesta más genérica, en el caso de edificios destinados a</p>
---	--

EUSKAL LEHIAKETA BUREAUA - 4543-3131-3131-3131



Proposamen orokorra, titulartasun publikoko ekipamendutarako eraikinen kasuan, aukera ematen duena euren eraikigarritasun fisikoa %10 handitzea xehetasun-azterketa baten bitartez; eta gehiago ere, aldeztu aurretik plan berezia izapidetuta.

equipamientos de titularidad pública, permite incrementar su edificabilidad física en un 10% a través de un estudio de detalle, y más previa tramitación del plan especial.

2.- Xehetasuna-azterketaren proposamena

2.- Propuesta del estudio de detalle

Imanol Urbieta Musika Eskolaren beheko solairuan eraiki nahi den erabilera anitzeko aretoak zerbitzua emango dio Musika Eskola bertan egiten diren ekintzei, baina baita Zarautzko udalerrinari ere, orokorrean.

La sala polivalente que se pretende construir en la planta baja de la Escuela de Música Imanol Urbieta dará servicio a las actividades que se desarrollen en la misma Escuela de Música, pero también al municipio de Zarautz en general.

Egun Zarautzko Udalak dituen kultur ekipamenduen artean, Modelo aretoa da esanguratsuen.

Entre los equipamientos culturales con los que cuenta actualmente el Ayuntamiento de Zarautz, el más significativo es la sala Modelo.

Baina aipaturiko aretoak dituen tamaina eta aforoa ikusirik, badira zenbait ikuskizun eta emanaldi, formatu txikikoak, helburu horretarako ekipamendu egoki baten gabezia agerian uzten dutenak.

Pero dado el tamaño y aforo de la sala Modelo, existen espectáculos y representaciones de pequeño formato que evidencian la carencia de un equipamiento adecuado para este fin.

Erabateko desproporzioa dago ikuskizun konketu horiek dituzten espazio eta baliabide beharren eta

Existe una gran desproporción entre las necesidades de recursos y espacio que requieren estos espectáculos concretos y las características de la sala Modelo.

Así, se vio la posibilidad de cerrar el



2022H17000007

<p>eraikiak ditu:</p> <ul style="list-style-type: none"> ○ Beheko solairua.....456,83 m² <ul style="list-style-type: none"> ▪ Itxitako zatia.....324,34 m² ▪ Portxea (S/2).....132,49 m² ○ Lehen solairua.....589,32 m² ○ Bigarren solairua.....589,32 m² ○ GUZTIRA.....1.635,47 m² <p>Beheko solairuko portxea itxi eta mendebaldeko fatxadaren lerrokaduraren ajuste horren ondorioz, eraikinaren gehienezko eraikigarritasuna honela geratzen da:</p> <ul style="list-style-type: none"> ○ Beheko solairua.....620,27 m² ○ Lehen solairua.....589,32 m² ○ Bigarren solairua.....589,32 m² ○ GUZTIRA.....1.798,91 m² <p>Laburbilduz, egungo eta proposamenaren arteko aldea honakoa da:</p> <ul style="list-style-type: none"> ○ Egungo egoera.....1.635,47 m² ○ Proposamena.....1.798,91 m² ○ HAZKUNDEA.....163,44 m² <p>Proposatu diren lerrokadura berriekin, xehetasun-azterketak baimenduko du eraikigarritasun fisikoa, gehienez ere, beste 163,44 m²-tan gehitzea, hau da, eraikinak egun duen eraikigarritasun fisikoaren %9,99 (<%10).</p> <p>Irudikatu diren lerrokadura eta profilen barruan eraikitako azalera berriak sortu ahal izango dira, xehetasun-azterketak baimentzen duen gehienezko eraikigarritasuna agortu arte.</p> <p>Zarauzko hiri antolamenduko plan orokorrak (6.5.19 artikulua)</p>	<ul style="list-style-type: none"> ○ Segunda planta589,32 m² ○ TOTAL.....1.635,47 m² <p>Como consecuencia del cierre del porche de planta baja y del ajuste de la alineación de la fachada oeste, la edificabilidad máxima del edificio queda como sigue:</p> <ul style="list-style-type: none"> ○ Planta baja.....620,27 m² ○ Planta primera.....589,32 m² ○ Planta segunda.....589,32 m² ○ TOTAL.....1.798,91 m² <p>En resumen, la diferencia entre el estado actual y la propuesta es la que sigue:</p> <ul style="list-style-type: none"> ○ Estado actual.....1.635,47 m² ○ Propuesta.....1.798,91 m² ○ INCREMENTO.....163,44 m² <p>Con las nuevas alineaciones propuestas, el estudio de detalle permitirá incrementar la edificabilidad física en un máximo de 163,44 m² adicionales, lo que supone un 9,99% de la edificabilidad física actual del edificio (< 10%).</p> <p>Podrán crearse nuevas superficies construidas dentro de las alineaciones y perfiles representados, hasta agotar la edificabilidad máxima permitida por el estudio de detalle.</p> <p>El plan general de ordenación urbana de Zarautz (artículo 6.5.19) posibilita aumentar la edificabilidad física de los edificios destinados a dotaciones y equipamientos de titularidad pública en un 10% (incluso con aumento del</p>
--	--

5555555555-5555-4545-5555-5555555555



ZARAUZKO UDALA

2022HI7000007

Eskala: 1/200-1/250	1/250
3. Planoa. Profilen eta lerrokaduren proposamena (gehienekoak). Eskala: 1/200-1/250	Plano 3: Propuesta de perfiles y alineaciones máximas. Escala 1/200-1/250

Zarautz, 2022ko uztailaren 5a

Hirigintza eta Ingurumen Departamentua

Paul Muñoa, Departamentuko arduraduna
Imanol Agirre, arkitektoa
Mikel Nieto, planoen egilea

SINA5c95850a-911f-4b43-bbb7-bf2458623d18



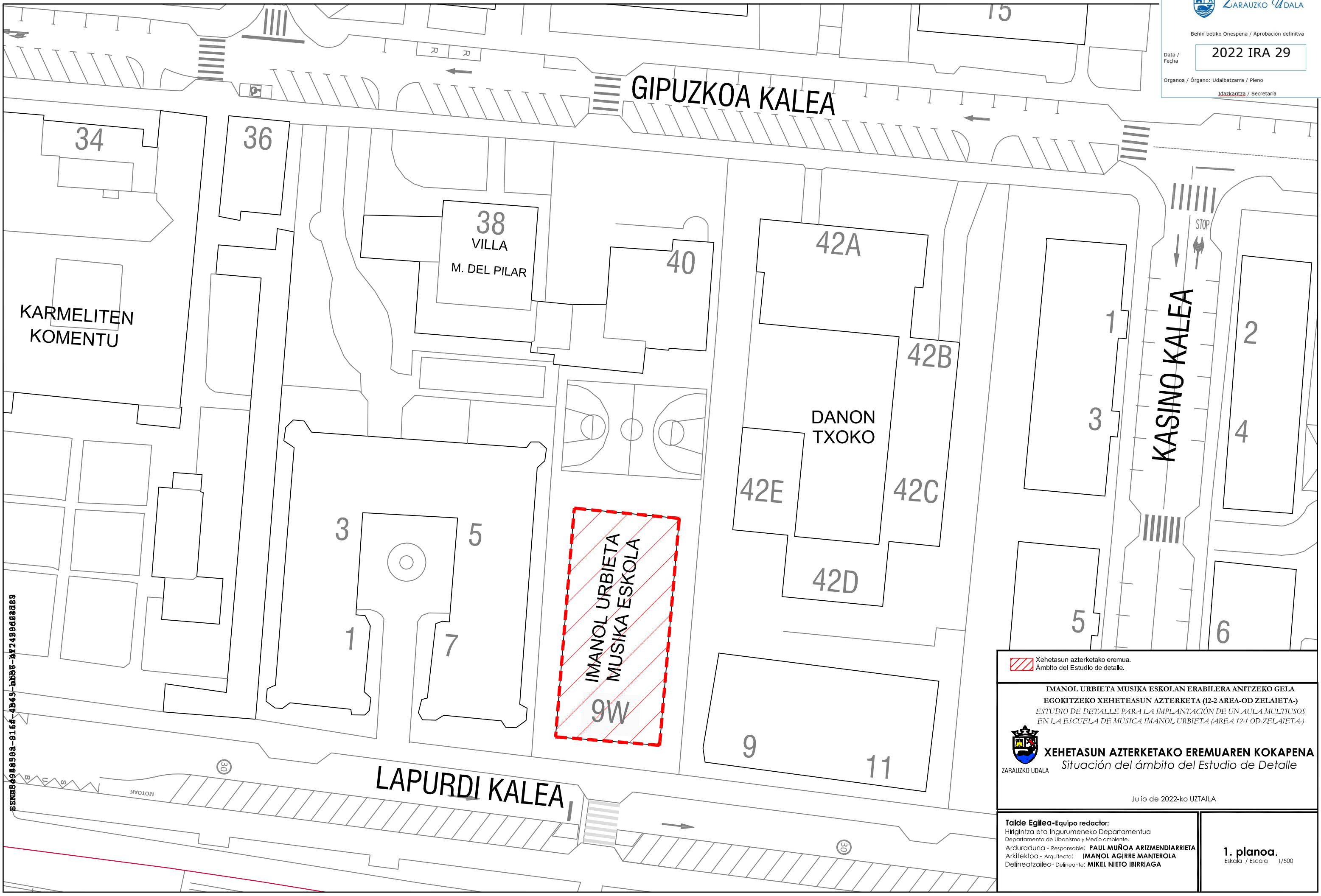

RSN069 8890a-01.64-4B45-b098-bf2486d8d88

 Xehetasun azterketako eremua.
 Ámbito del Estudio de detalle.

**IMANOL URBIETA MUSIKA ESKOLAN ERABILERA ANITZEKO GELA
 EGOKITZEKO XEHETEASUN AZTERKETA (12-2 AREA-OD ZELAIETA-)
 ESTUDIO DE DETALLE PARA LA IMPLANTACIÓN DE UN AULA MULTUSOS
 EN LA ESCUELA DE MÚSICA IMANOL URBIETA (AREA 12-1 OD-ZELAIETA-)**

 **XEHETASUN AZTERKETAKO EREMUAREN KOKAPENA**
 Situación del ámbito del Estudio de Detalle

ZARAUZKO UDALA

Julio de 2022-ko UZTAILA

Talde Egilea- Equipo redactor:
 Hirigintza eta Ingurumeneko Departamentua
 Departamento de Urbanismo y Medio ambiente.
 Arduraduna - Responsable: **PAUL MUÑOZA ARIZMENDIARRIETA**
 Arkitektoa - Arquitecto: **IMANOL AGIRRE MANTEROLA**
 Delineatzailea- Delineante: **MIKEL NIETO IBIRRIAGA**

1. plano.
 Eskala / Escala 1/500

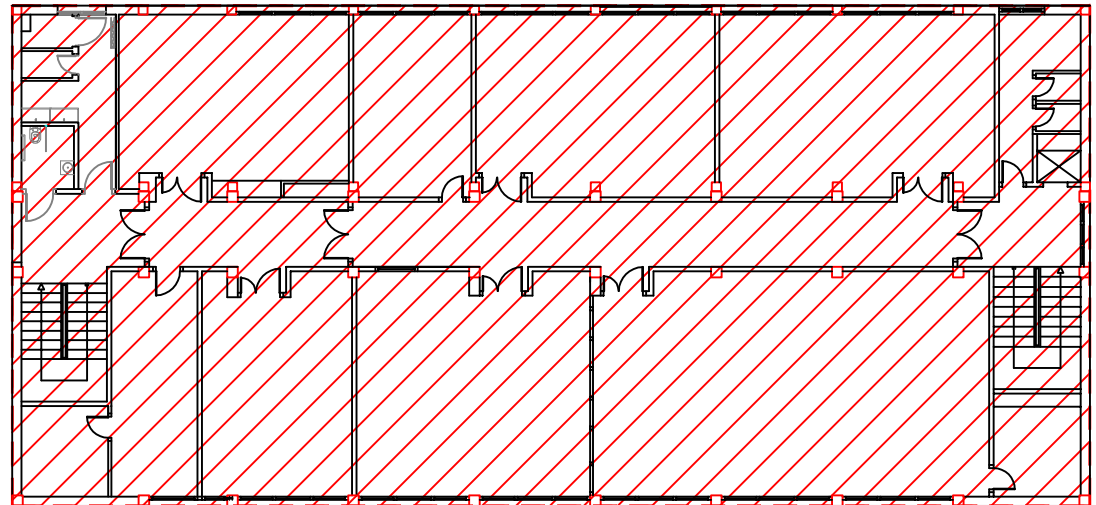

LEHEN SOLAIRUA/Planta primera

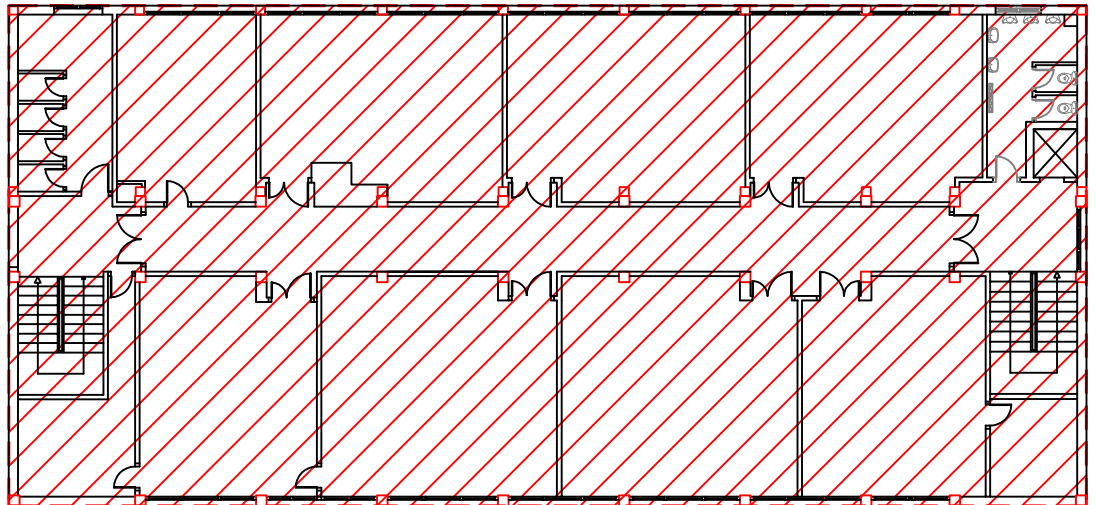

BIGARREN SOLAIRUA/Planta segunda

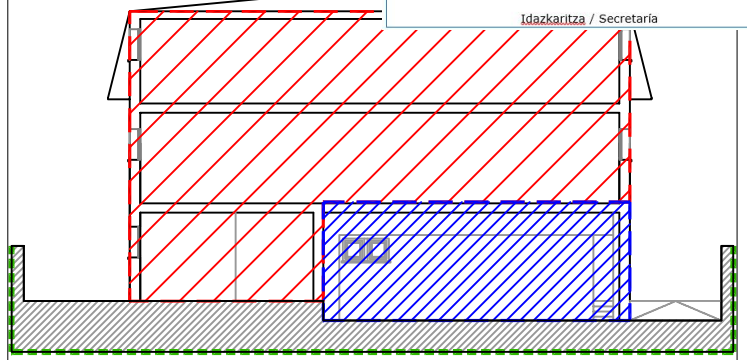

A-A' ebaketa

EBAKETA/Sección

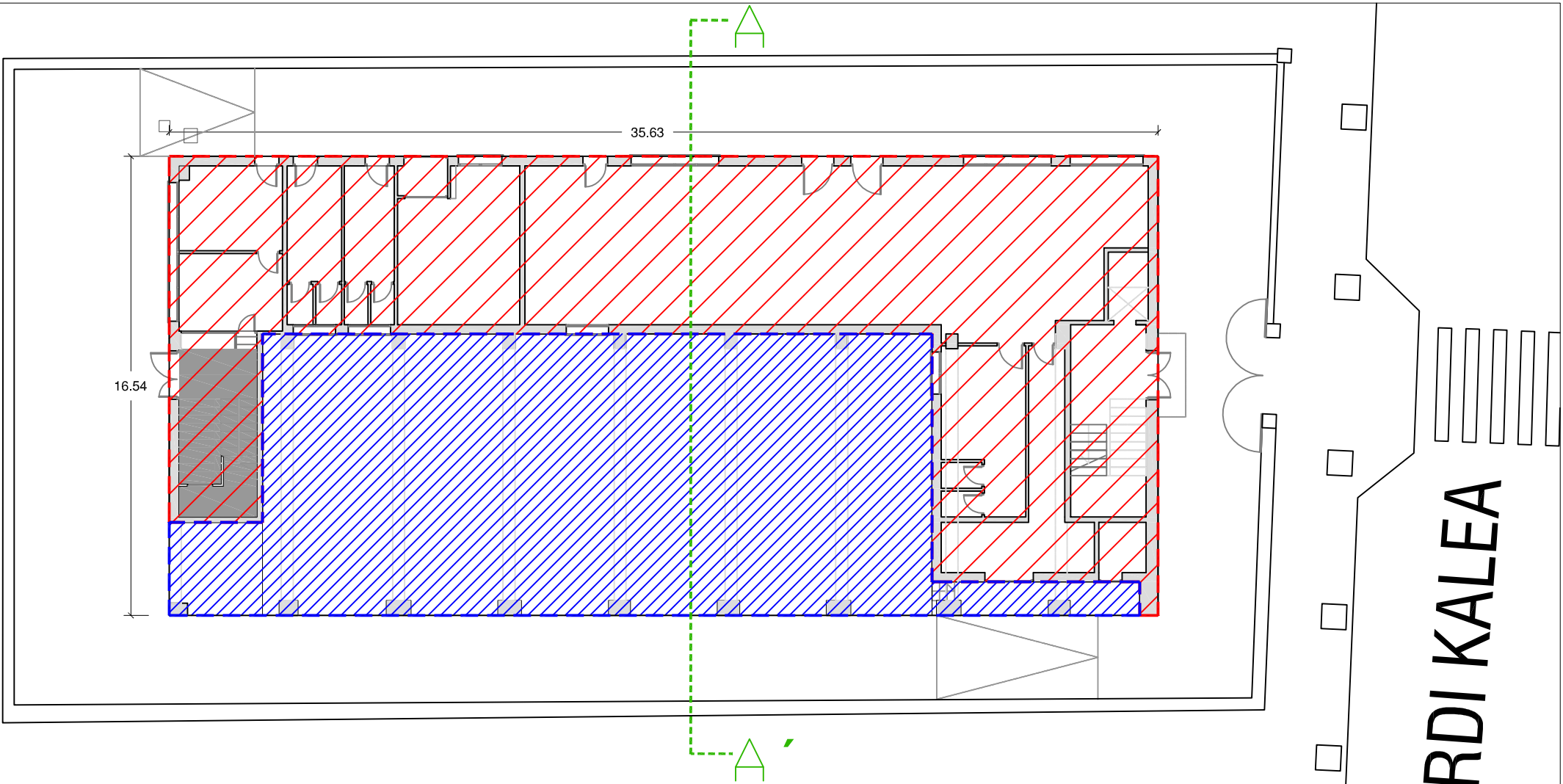

LAPURDI KALEA

	AZALERA ERAIKIA	ATARIA (ESPazio IREKIA) /2	GUZTIRA
BEHE SOLAIRUA	324,34	132,49	456,83
LEHEN SOLAIRUA	589,32		589,32
BIGARREN SOLAIRUA	589,32	-	589,32
GUZTIRA	1502,98	132,49	1635,47

- ATARIA (ESPazio IREKIA)
Porche (espacio abierto)
- AZALERA ERAIKIA
Superficie construida

IMANOL URBIETA MUSIKA ESKOLAN ERABILERA ANITZEKO GELA
EGOKITZEKO XEHETASUN AZTERKETA (12-1 AREA- OD ZELAIETA-)
ESTUDIO DE DETALLE PARA LA IMPLANTACIÓN DE UN AULA MULTUSOS
EN LA ESCUELA DE MUSICA IMANOL URBIETA (ÁREA 12-1 - OD ZELAIETA-)



ZARAUZKO UDALA

GAUR EGUNGO EGOERA
Estado actual

Julio de 2022-ko UZTAILA

Talde Egilea-Equipo redactor:
Hiriginiza eta Ingurumeneko Departamentua
Departamento de Urbanismo y Medio ambiente.
Arduraduna - Responsable: **PAUL MUÑOZA ARIZMENDIARRIETA**
Arkitektoa - Arquitecto: **IMANOL AGIRRE MANTEROLA**
Delinatzailea- Delineante: **MIKEL NIETO IBIRRIAGA**

2. plano.
Eskala / Escala 1/200 - 1/250

E-2022-01-16-4345-1038-072489d8d888

BEHE SOLAIRUA/Planta baja

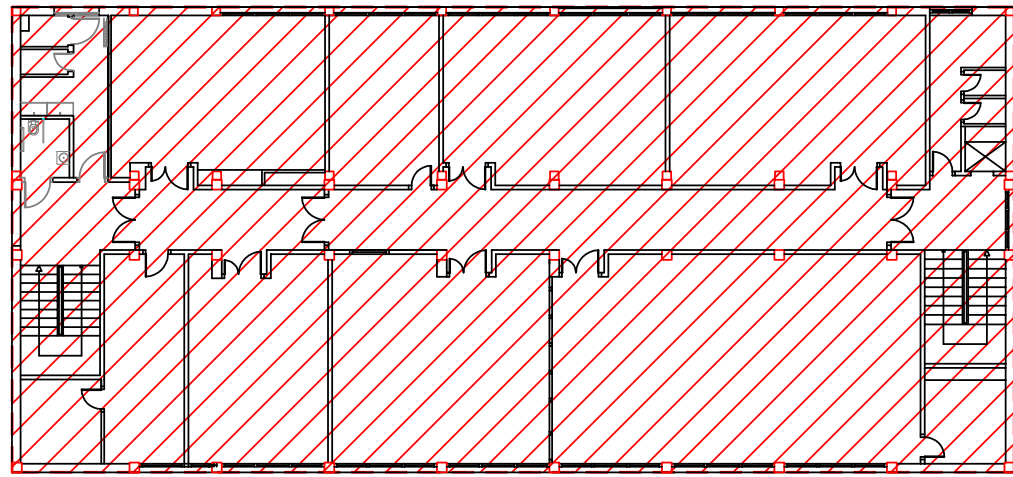

LEHEN SOLAIRUA/Planta primera

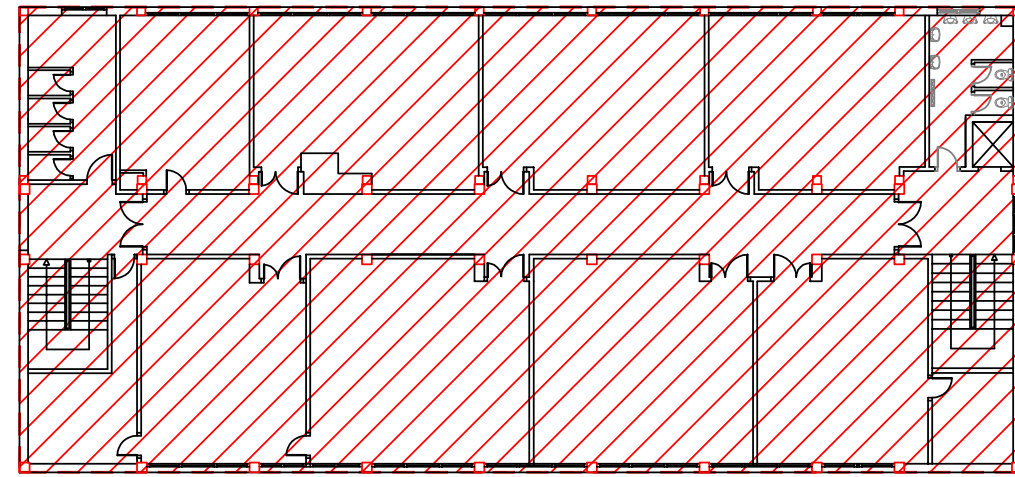

BIGARREN SOLAIRUA/Planta segunda

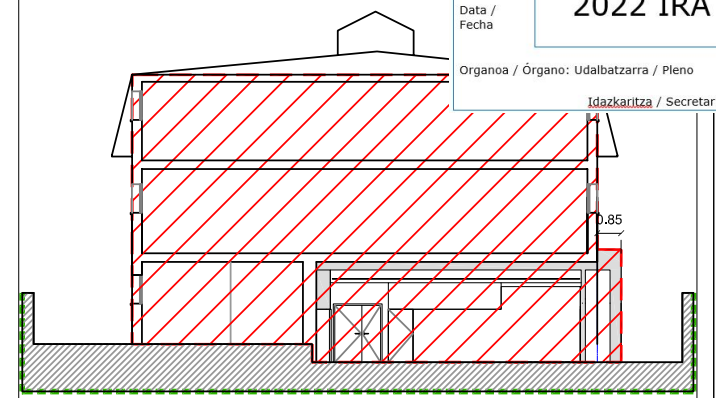

A-A' ebaketa

EBAKETA/Sección

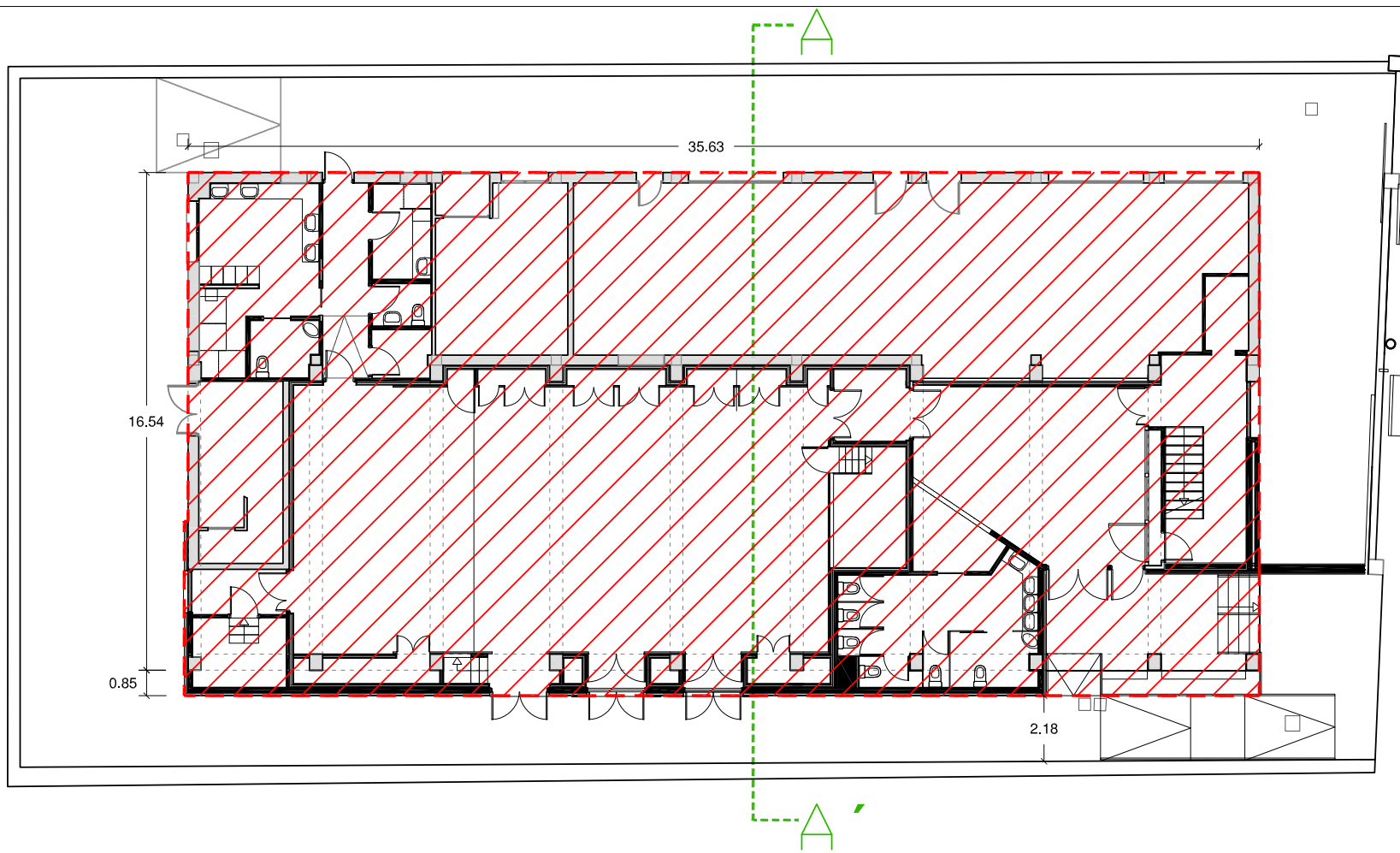

BEHE SOLAIRUA/Planta baja

	AZALERA ERAIKIA
BEHE SOLAIRUA	620,27
LEHEN SOLAIRUA	589,32
BIGARREN SOLAIRUA	589,32
GUZTIRA	1798,91

HANDITZEAREN GEHIENEN LERROKADURAK
Alineaciones máximas de la ampliación

IMANOL URBIETA MUSIKA ESKOLAN ERABILERA ANITZEKO GELA
EGOKITZEKO XEHETASUN AZTERKETA (12-1 AREA- OD ZELAIETA-)
ESTUDIO DE DETALLE PARA LA IMPLANTACIÓN DE UN AULA MULTUSOS
EN LA ESCUELA DE MUSICA IMANOL URBIETA (ÁREA 12-1 - OD ZELAIETA-)



ZARAUZKO UDALA

GEHIENEN PROFIL ETA LERROKADUREN PROPOSAMENA
Propuesta de perfiles y alineaciones máximas

Julio de 2022-ko UZTAILA

Talde Egilea-Equipo redactor:
Hirigintza eta Ingurumeneko Departamentua
Departamento de Urbanismo y Medio ambiente.
Arduraduna - Responsable: **PAUL MUÑOZA ARIZMENDIARRIETA**
Arkitektoa - Arquitecto: **IMANOL AGIRRE MANTEROLA**
Delineatzailea- Delineante: **MIKEL NIETO IBIRRIAGA**

3. plano.
Eskala / Escala 1/200 - 1/250

SINA5c95850a-911f-4b43-bbb7-bf2458623d18



Egiaztapen Kode Segurua/Código Seguro de Verificación: **ESKU8494a333-8164-4965-af86-477429d64787**

Dokumentu elektroniko honen paperezko kopiaren osotasuna eta sinadura egiaztatzeko, sar ezazu egiaztapen kode segurua egoitza elektronikoan: <https://uzt.gipuzkoa.eus?De=07910>

Compruebe la integridad y firma de la copia en papel de este documento electrónico, introduciendo el código seguro de verificación en la sede electrónica: <https://uzt.gipuzkoa.eus?De=07910>



Egiatzen Kode Seguru/Código Seguro de Verificación: **SINA5c95850a-911f-4b43-bbb7-bf2458623d18**

Dokumentu elektronikoen honen paperezko kopiaren osotasuna eta sinadura egiazteko, sar ezazu egiatzen kode seguru egoitza elektronikokoa: <https://ust.gipuzkoa.eus?De=07910>

Compruebe la integridad y firma de la copia en papel de este documento electrónico, introduciendo el código seguro de verificación en la sede electrónica: <https://ust.gipuzkoa.eus?De=07910>